ULTIMA ORA

A 15-a aniversare a marşului asupra Romei

Solemnitatea din Forul Mussolini

Roma, 28 (Rador). — *In mijlocul unei atmosfere de cel mai puternic patriotism şi de cea mai înaltă credinţă fascistă, Italia întreagă sărbătoreşte astăzi a 15-a aniversare a marşului asupra Romei. Ţara întreagă, strâns unită în jurul Ducelui, este hotărîtă să continue să meargă cu acelaş avnt iş cu aceeaş forţă de care a dat dovadă până acum, pe noul său drum imperial.*

Măreţele manifestaţii ce se desfăşoară azi la Roma reprezintă sinteza tuturor comemorărilor naţionale, a căror înaltă semnificaţie este inutil să mai fie relevată.

In cursul nopţii au sosit la Roma zeci de mii de fruntaşi ai partidului fascist, veniţi cu autocarele şi trenurile speciale. Graţie organizaţiei pusă la cale de partidul fascist, domneşte cea mai deplină ordine. Timpul splendid favorizează serbările. Lungile coloane de fruntaşi ai partidului, îmbrăcaţi în uniformă, cu fanioane şi stindarde, se îndreaptă spre Forum Mussolini, încă din zorii zilei. Populaţia capitalei ia parte cu un deosebit entusiasm la acest măreţ eveniment istoric. Cămăşile negre din Roma sunt aşezate în apropiere de Forum Mussolini. Intreg oraşul participă la această grandioasă manifestare naţională. Pe estradele dela Forum Mussolini iau loc reprezentanţii de elită ai Italiei întregi şi ai Romei.

La ora 8 dimineaţa, membrii comitetului de conducere al partidului fascist au adus omagiul partidului celor morţi pentru izbânda revoluţiei fasciste. Ei au depus coroane de lauri la capela din palatul Lictorului şi în faţa monumentului ridicat în amintirea morţilor revoluţiei fasciste, în marele cimitir dela Verano.

La ora 8 şi 30, d. Starace, secretarul partidului fascist, a remis stindardul oferit de comitetul director al partidului Institutului orfanilor rămaşi de pe urma legionarilor fascişti, morţi în Africa orientală şi în Spania.

Toate ziarele apărute azi dimineaţă se ocupă numai de acest strălucit eveniment, relevând faptul că noul an fascist va avea ca directive menţinerea păcii cu ajutorul unei armate puternice, punerea în valoare a tuturor bogăţiilor naţionale, accelerarea ritmului tuturor energiilor productive ale ţării.

Poporul italian, scriu ziarele, aşteaptă ca prin discursul său, pe care îl va pronunţa azi dimineaţă, Ducele să dea un nou consemn pentru noul an fascist.

IN FORUL MUSSOLINI

A 15-a aniversare a marşului asupra Romei s'a desfăşurat azi sub semnul svasticei şi al fasciei, reunite.

Forul Mussolini, unde Ducele avea să pronunţe discursul aşteptat, era o mare de capete. Peste 100.000 de persoane, conducători de toate gradele ai partidului fascist, se aflau reunite în formaţii regulate în incinta Forului. In lumina strălucitoare a soarelui, drapelele şi fanioanele unităţilor fasciste fâlfâiau, amestecându-şi faldurile cu imensele stindarde roşii cu svastică ale Reichului.

In tribuna oficială luaseră loc toţi membrii guvernului, înalţii demnitari ai Statului, toţi membrii corpului diplomatic, precum şi ofiţerii naţionalişti spanioli cari vizitează Roma.

La ora 10 şi 30, d. Starace, secretarul partidului fascist, a luat comanda celor 100.000 de comandanţi fascişti, prezenţi la marele raport din stadionul olimpic.

Deşi Ducele nu este aşteptat la Forumul care-i poartă numele decât pentru ora 11, toată zona dintre Tibru şi Mont Mario este de pe la ora 10 neagră de lume.

Difuzoarele au fost aşezate pretutindeni spre a transmite Romei şi întregei Italii discursul pe care Ducele îl va rosti la stadionul olimpic.

DELEGAŢIA GERMANA

Aproape de ora 11 a sosit delegaţia partidului naţional-socialist german, în frunte cu d. Rudolf Hess, locţiitorul Fuehrerului la conducerea partidului. Oaspeţii germani au fost salutaţi cu imnul naţional german şi cu aplauzele întregii asistenţe, adresate cancelarului Hitler şi Germaniei.

Un loc de onoare era rezervat grupului fasciştilor cari au participat la prima întrunire ţinută la San Sepolcro din Milano, unde s'au pus bazele partidului fascist.

SOSIREA D-LUI MUSSOLINI

La ora 11.30 primit cu Imnul tineretului, cântat de 2000 de trâmbiţaşi, şi cu aclamaţiile uriaşe ale mulţimii, care desfăşura şi agita 15.000 de drapele şi fanioane, d. Mussolini şi-a făcut intrarea în For.

Urmat de d. Starace, Ducele a urcat în tribuna ce-i era rezervată. Secretarul partidului fascist a ordonat „salutul la Duce", iar mulţimea a răspuns printr'un formidabil „A noi!"

D. Starace a comunicat d-lui Mussolini numărul membrilor înscrişi în partidul fascist şi în asociaţiile dependente. Acest număr este azi de 10.813.106, dintre cari 2.550.000 înscrişi în fasciile de luptă, 1.160.000 în fasciile de luptă ale tineretului, 82.000 de fascişti universitari, 1.900.000 femei, 150.000 aparţinând asociaţiilor fasciste ale şcoalelor, 150.000 aparţinând diferitelor asociaţii şi categorii de funcţionari, 3.180.000 aparţinând organizaţiei „doppo lavoro" şi 800.000 aparţinând comitetului olimpic naţional. La aceste cifre trebuie să se adauge formaţiunile operei naţionale „balilla", care, începând de mâine 29 Octombrie, vor face parte din tineretul italian al lictorului, cu 6.122.535 membri. In felul acesta, forţa totală a fascismului este de 16.935.641 de membri.

Discursul d-lui Mussolini

Roma, 28 (Rador). — In „Forul Mussolini", Ducele a ţinut următoarea cuvântare:

„Cămăşi negre!

Acum 15 ani, în ziua aceasta, s'a desfăşurat un eveniment de o importanţă istorică imensă în viaţa naţiunii noastre. Falangele fasciste, după ce luptaseră cu îndârjire şi sdrobiseră socialcomunismul împreună cu complicii săi directi şi indirecţi, şi după ce îşi vărsaseră sângele lor atât de generos în toate colţurile Italiei, au făcut un marş asupra Romei, pentru a răsturna clasele politice, care, în practica abjectă şi corupătoare a parlamentarismului democratic şi liberal, nu mai erau la înălţimea timpurilor noui. (Aclamaţii).

La 28 Octombrie 1922 a început această revoluţie fascistă, care durează de 15 ani. Revoluţia a devenit regim. Regimul este din ce în ce mai profund identificat cu poporul italian, cu acest popor italian innoit şi puternic, cu care ar fi extrem de primejdios pentru oricine să încrucişeze armele.

Dacă privim o clipă îndărăt, putem afirma, şi cu cât orgoliu!, că în această perioadă istorică am săvârşit lucruri mari, care au corespuns unei opere supreme: restabilirea Imperiului Romei. (Aclamaţii).

Fuehrerul a trimis la Roma o delegaţie alcătuită din cei mai buni oameni ai lui. (Ducele pronunţă numele fiecăruia din membrii delegaţiei germane, fiecare nume fiind salutat cu ovaţii furtunoase). Sunt cu toţii luptători de odinioară, mutilaţi sau răniţi în marele războiu sau în revoluţie (noui aclamaţii). Prezenţa lor la serbările noastre, după neuitatele zile dela Muenchen şi Berlin, vrea să însemne şi înseamnă că alături de axa politică este pe cale de a se desvolta o solidaritate tot mai strânsă între regimuri şi o amiciţie tot mai reală între cele două popoare.

CE INSEAMNA ERARHIE

Camarazi! Sunteţi comandanţi de unităţi, faceţi parte din ierarhie şi trebuie să ştiţi bine ce înseamnă ierarhia. A fi ierarh înseamnă a avea în tine însuţi multiplicate virtuţile pe care le ceri aderenţilor. Virtuţile ierarhilor sunt: simţul datoriei, spiritul de sacrificiu, desinteresarea absolută. Ierarh este cel ce ştie să se coboare în mijlocul poporului, să-şi plece urechea la simţămintele lui, să-i interpreteze nevoile. Aţi auzit, şi împreună cu voi a auzit lumea întreagă, cifrele formidabile ale organizaţiilor noastre. Este important însă să stabilim că îndărătul acestor cifre se află milioane de oameni, gata la orice. Iată de ce unele svonuri, care au ajuns la urechile noastre în ultimele zile, reprezentând o aşa-zisă opinie publică, ne fac să surâdem, svonuri privitoare la unele măsuri cu caracter financiar, măsuri logice şi juste, pe care regimul le-a adoptat şi care au fost primite de cei interesaţi — nici nu se putea altfel — cu un simţ absolut de disciplină şi de înţelegere leală. In Italia fascistă capitalul este la ordinele statului.

*

Trebue să migrăm în ţările fericite de „principiile nemuritoare", pentru a constata fenomenul exact opus: statul la ordinele capitalului.

Semnul anului al 16-lea este: Pace!

Camarazi! Sub ce semn vrem noi să începem anul al 16-lea al erei fasciste? Semnul este conţinut în acest singur cuvânt: PACE. De acest cuvânt au făcut uz şi abuz oile behăitoare ale aşa-ziselor mari democraţii reacţionare. Dar când acest cuvânt iese de pe buzele noastre, ale unor bărbaţi cari au luptat şi suntem gata să luptăm, el corespunde profundei sale semnificaţii solemne şi omeneşti. Dar pentruca pacea să fie trainică şi rodnică, este necesar ca bolşevismul să fie eliminat din Europa, începând cu Spania. Este necesar ca anumite clauze ridicole şi absurde ale tratatelor de pace să fie revăzute. Este necesar ca un popor mare, cum este poporul german, să-şi aibă din nou locul ce i se cuvine şi pe care l-a avut sub soarele african.

Este necesar însfârşit ca Italia să fie lăsată în pace, căci ea şi-a creat imperiul cu sângele ei, prin mijloacele ei, fără să atingă un singur metru pătrat din imperiile altora.

Camarazi!

Ridicaţi drapelele în gloria soarelui roman. Nu sunt numai drapelele unei idei, ale unei doctrine, ale unei revoluţii. Sunt drapelele acestui veac, veacul fascismului".

*

Discursul d-lui Mussolini, întrerupt adesea de aclamaţiuni, a fost salutat la sfârşit cu ovaţii interminabile, în timp ce fanfara intona Imnul partidului naţional-socialist şi Imnul partidului fascist. Demonstraţiile au durat câteva minute. Două mii de trâmbiţaşi au intonat Imnul tineretii, în timp ce numeroase escadrile de avioane sburau pe deasupra Forului la mici înălţimi.

Ducele a părăsit Forul, aclamat frenetic. Imnul partidului naţional-socialist a fost cântat la plecarea delegaţiei germane. Alte manifestaţii de simpatie au primit pe Duce pe străzile învecinate, unde erau îngrămădiţi sute de mii de cetăţeni.

Ultime informaţii

● *D. Stelian Popescu, directorul ziarului nostru, a primit următoarea telegramă:*

„Preoţimea olteană, întrunită la congresul eparhial în oraşul Tg.-Jiu în cadrul societăţii „Renaşterea", sub preşedinţia noastră, îşi îndreaptă gândurile către vajnicul luptător de redeşteptare naţională în coloanele românescului ziar „Universul" şi vă asigură de sprijinul său pentru a duce la bun sfârşit lupta ce aţi întreprins pentru restabilirea primatului naţional".

VARTOLOMEIU

● D. Victor Antonescu, ministru de externe, a avut Joi la prânz o lungă întrevedere cu sir Reginald Hoare, ministrul Angliei la Bucureşti.

● Joi la 11 dim., misiunea militară turcă, în frunte cu d. general M. Dyscara, a vizitat flotila de luptă Pipera, unde a fost primită de d-nii generali Beroniade, comandor Jienescu, Gârleanu şi ofiţeri comandamentului.

● La 7 Noembrie c., se va inaugura, la Oradea, statuia generalului Moşoiu.

● *La 8 Noembrie, ora 11 dimineaţa, se va inaugura la Călăraşi-Ialomiţa, bustul regretatului Michail Gh. Cantacuzino, fost ministru al justiţiei.*

● D. E. Biering, ministrul Danemarcei în România, s'a întors la Bucureşti, după o absenţă de 4 luni petrecute în Danemarca, la Belgrad şi Sofia, unde d-sa e deopotrivă acreditat în postul de ministru plenipotenţiar.

● D. Ion Inculeţ, vice-preşedinte al consiliului de miniştri, a lucrat Joi dim., la ministerul de interne.

D-sa a avut întrevederi cu d-nii Franasovici ministrul comunicaţiilor şi general Gabriel Marinescu, subsecretar de stat.

● **A. S. R. Principele Gustav Adolf, moştenitorul Tronului Suediei, va fi proclamat doctor „honoris causa" al universităţii din Cernăuţi, în cadrul unei mari recepţii în sala de marmură din palatul metropolitan.**

● Senatul universităţii din Bucureşti, în şedinţa dela 27 Octombrie a. c., în urma propunerii d-lui rector C. Stoicescu, a hotărît să se trimeată d-lui Roosevelt, preşedintele Statelor Unite, următoarea telegramă care a şi fost expediată:

„Viu impresionată de cuvintele pe cari le-aţi rostit referitor la morala internaţională, dorinţa de pace a popoarelor şi respectul tratatelor, Universitatea din Bucureşti se solidarizează cu d-voastră şi vă felicită pentru curagioasele declaraţii pe cari le-aţi făcut.

(ss) rector **Stoicescu**

● La postul de radio Daventry (Anglia) s'a citit (Joi) seară un pasagiu din memoriile M. S. Regina Maria.

POLITICE

● Comitetul central al partidului liberal a fost convocat pentru Luni 1 Noembrie ora 5 d. a. la clubul central din Calea Victoriei 34.

● Joi seară, a sosit în Capitală, cu rapidul „Unirea", dela Iaşi, d. prof. A. C. Cuza, şeful suprem al partidului naţional creştin.

D-sa a fost întâmpinat pe peronul gării de Nord de d. Octavian Goga şi numeroşi fruntaşi ai partidului.

Din străinătate

● **Paris, 28 (Rador).** — Ziarul „L'Ami du Peuple", care încetase de a apare la începutul anului 1937, şi-a reînceput azi apariţia.

Stockholm, 28 (Rador).—Premiul Nobel pentru medicină şi fiziologie a fost decernat profesorului Albert Szen-Gyorgy, dela universitatea Seghedin (Ungaria).

Chestiunea revizuirii tratatelor

Acceptarea revendicărilor coloniale germane

Roma, 28 (Rador). — Agenţia „Stefani" transmite:

Comentând discursul rostit, azi, de Duce, „Giornale d'Italia" scrie:

In ceeace priveşte politica externă a Italiei, orientările acestei politici sunt cele următoare: 1) luptă intransigentă împotriva comunismului, care plecând din Rusia Sovietelor, căreia nimeni nu înţelege să-i aducă vreo atingere, pretinde să lucreze într'o formă violentă şi de expansiune distrugătoare. Edificiul păcii nu poate însă să se ridice dacă temeliile sale sunt necontenit sdruncinate prin acţiuni ascunse şi prin violenţe făţişe împotriva stabilităţii relaţiilor internaţionale.

2) Recunoaşterea drepturilor şi nevoilor elementare ale naţiunilor şi o curagioasă revizuire, înainte de a fi prea târziu, a clauzelor supărătoare din tratatele de pace.

3) Acceptarea revendicărilor coloniale germane, care corespund stării de fapt creiate de alte mari puteri, nevoilor evidente ale unei mari naţiuni producătoare şi înseşi necesităţilor echilibrului forţelor europene.

4) In sfârşit, respectarea Italiei fasciste şi a intangibilităţii imperiului său, care trebue să fie de acum înainte acceptat ca un regim pe care l-a ştiut creia printre realităţile istorice existente.

Ziarul adaogă că este sigur că vor fi purtate polemici împotriva acestui curaglos strigăt de dreptate, dar că ele vor fi depăşite de mersul fatal al evenimentelor.

Satisfacţie la Berlin şi Budapesta

Roma, 28 (Rador). — *Corespondentul din Berlin al agenţiei Stefani transmite:*

Discursul pe care d. Mussolini l-a rostit azi a făcut o profundă impresie în Germania. In ziarele de seară, cuvântarea Ducelui ocupă prima pagină a cotidianelor.

Fraza Ducelui prin care se afirmă necesitatea ca Germania să-şi dobândească din nou locul care i-a aparţinut sub „soarele african", este reprodusă cu litere mari.

„Deutsche Allgemeine Zeitung", *într'un scurt comentariu care însoţeşte discursul d-lui Mussolini, scrie: „Salutăm cu cea mai vie mulţumire puternicele cuvinte ale Ducelui în favoarea revendicărilor coloniale ale Germaniei. Aceste cuvinte înseamnă o nouă dovadă a trăiniciei şi folosului axei Roma-Berlin".*

Roma, 28 (Rador). — *Agenţia Stefani transmite din Budapesta:*

Discursul rostit azi de d. Mussolini a fost ascultat la radio de toţi italienii din capitala Ungariei precum şi de populaţia ungară, căreia cuvântarea i-a fost trimisă.

In cercurile politice şi în opinia publică declaraţiile Ducelui privitoare la necesitatea revizuirei anumitor clauze ale tratatelor de pace, au fost primite cu vie satisfacţie.

Pe de altă parte, ziarele ungare de azi dimineaţă se ocupă pe larg de festivităţile dela Roma pentru comemorarea marşului asupra Romei, preamărind realizările regimului fascist în cei 15 ani ai săi de viaţă şi exprimând sentimentele de recunoştinţă ale Ungariei pentru prietenia pe care Italia fascistă i-a arătat-o totdeauna.

IMPRESIA IN CERCURILE ENGLEZE

Londra, 28 (Rador). — Corespondentul agenţiei „Havas" transmite:

Prima impresie pricinuită în cercurile politice engleze de discursul d-lui Mussolini este aceea că noua cuvântare a Ducelui nu cuprinde indicaţii noui asupra politicei guvernului din Roma, ale cărei scopuri cunoscute sunt numai încă odată confirmate.

In cercurile politice engleze se manifestă oarecare nedumerire în faţa unor afirmaţii atât de contradictorii precum este declaraţia d-lui Mussolini privitoare la necesitatea eliminării bolşevismului din Europa şi la menţinerea păcii. In adevăr, nu se poate vedea decât cu greu cum s'ar putea realiza această eliminare fără războiu.

Adeziunea adusă de d. Mussolinii tezei germane în favoarea revizuirii clauzelor din tratatele de pace, clauze socotite drept absurde, este socotită ca privind restituirea vechilor colonii germane.

Înţelesul declaraţiilor d-lui Mussolini

Roma, 28 (Rador). — *Redactorul diplomatic al agenţiei Stefani scrie:*

Un viu simţ al cerinţelor superioare ale istoriei străbate discursul Ducelui. Pentru ca pacea să fie durabilă şi rodnică, adică pentru ca viaţa europeană să intre în sfârşit într'o atmosferă de înţelegere şi colaborare este necesar ca bolşevismul să fie eliminat din Europa, începând cu Spania. Comunismul otrăveşte atmosfera. Geneva, în loc să domesticească Uniunea Sovietelor, a deschis căile Occidentului spiritului moscovit, barbar, distrugător şi antieuropean. Prima necesitate ce se impune este ca Spania să fie eliberată şi redată demnităţii sale naţionale, ferită pentru totdeauna de orice încercare de invazie moscovită.

Este deasemeni nevoe ca tratatele să fie revizuite cinstit şi la timp. Unele obligaţiuni impuse în atmosfera încă încărcată de război apar azi absurde. Temerile şi neîncrederile le arată unele noţiuni izvorîte din vechiul spirit dela Versailles. Numai dreptatea poate să asigure o pace adevărată şi să o facă rodnică.

Intre necesităţile de azi înainte precis trasate pe orizontul politic este aceea privitoare la recunoaşterea dreptului Germaniei la imperiul său colonial în Africa. Imperiul acesta i-a fost răpit pe temeiul unor ficţiuni umanitare ale lui Wilson. El nu poate fi considerat azi ca proprietate absolută şi definitivă a altuia. Instituţie sau ficţiune, mandatul asupra acestui imperiu este prin însăşi natura sa revocabil.

Telegramele primite de d. Mussolini dela d-nii Hitler şi Franco

Berlin, 28 (Rador). — Fuehrerul cancelar a adresat d-lui Mussolini, cu prilejul aniversării marşului asupra Romei, următoarea telegramă:

„Aducându-mi aminte de zilele pe care le-am petrecut cu Excelenţa Voastră în Germania, urmăresc cu un sentiment de recunoştinţă solemnităţile care se desfăşoară astăzi în Italia fascistă. Intregul popor german comemorează împreună cu poporul italian marşul asupra Romei, pe care l-aţi condus acum 15 ani şi care înseamnă o răscruce nu numai pentru istoria Italiei, ci şi pentru desvoltarea Europei. Adaog la cele mai cordiale felicitări şi cele mai sincere urări pentru fericirea personală a Excelenţei Voastre precum şi pentru opera Excelenţei Voastre pusă în serviciul naţiunii italiene şi a străduinţelor noastre comune, spre folosul culturii şi păcii europene".

*

Roma, 28 (Rador). — D. Mussolini a primit următoarea telegramă din partea generalului Franco, şeful statului spaniol naţionalist:

„Cu prilejul celei de a 15-a aniversare a marşului asupra Romei, adresez Excelenţei Voastre şi cămăşilor negre ale Italiei fasciste salutări şi urări în numele meu şi al tuturor spaniolilor cari luptă împotriva barbariei şi pentru apărarea civilizaţiei mediteraniene".

Presa franceză şi discursul d-lui Mussolini

Paris, 29 (Rador). — *Agenţia Havas transmite:*

Discursul pronunţat eri de d. Mussolini formează obiectul comentariilor presei pariziene de azi dimineaţă.

„Echo de Paris" *scrie: „Acum când d. Mussolini a încasat preţul coloniilor germane anexate imperiilor francez şi britanic, d-sa ne soseşte să le restituim. Bizar procedeu. In ce ne priveşte, dacă lăsăm Germania să-şi sporească resursele sale de materii prime, fără a-i cere să dea dovezi şi garanţii sigure cu privire la voinţa sa de a se menţine pacea, nu contribuim noi oare la sporirea forţei militare îndreptată de pe acum contra noastră? In greaua perioadă prin care trecem, pacea este poate ameninţată din cauza crizei economice şi financiare a celor două ţări totalitare. Putem noi oare să atenuăm această criză altfel decât în perfectă cunoştinţă de cauză?"*

„L'Epoque" *declară: „Dacă d. Mussolini împinge acum Germania să-şi îndrepte privirile sale spre Africa, d-sa o face spre a o îndepărta din regiunea danubiană. Credem totuşi că Ducele, a doua zi după cucerirea Etiopiei, a declarat că ţara sa trece în rândul ţărilor satisfăcute, adică printre acele puteri cari „nu mai susţin dorinţele de revanşă ale puterilor învinse". Este drept că multă apă s'a scurs pe sub podurile Tibrului şi Spreei. După ce am lăsat, în mod imprudent, să fie desfiinţate clauzele financiare şi militare ale tratatului dela Versailles, ajungem acum la clauzele teritoriale. Ele sunt însă cele mai greu de reglementat pe cale pacifică".*

„Le Populaire" *constată: „Trebuie să mărturisim că dacă câteva mii de kilometri pătraţi din Africa ar putea să facă din Germania o naţiune pacifică, noi am fi printre cei mai mari partizani ai retrocedării coloniilor celui de al treilea Reich. Dar suntem convinşi dimpotrivă că revendicarea coloniilor de către Germania nu este altceva decât o etapă a „voinţei spre putere" a celui de al treilea Reich, a luptei sale pentru cucerirea „spaţiului", o etapă care vine după acelea deja realizate, şi care pregăteşte etapele viitoare. D. Mussolini, care a vorbit şi în numele d-lui Hitler, a dresat, sub forma unor „condiţiuni de pace", un ultimatum Europei întregi".*

Relaţiile austro-germane

Declaraţiile d-lui Schuschnigg

Viena, 29 (Rador). — **Cancelarul Schuschnigg a prezidat şedinţa comitetului de direcţie a Frontului Patriotic, ţinută înainte de închiderea definitivă a listei aderenţilor, fixată pentru 1 Noembrie.**

Vorbind despre relaţiunile dintre Germania şi Austria, cancelarul Schuschnigg a afirmat din nou că acordul dela 11 Iulie 1936 este în vigoare, adăogând că menţinerea acordului este condiţionată de următoarele puncte: 1) libertatea şi independenţa Austriei să nu fie în niciun caz puse în discuţie şi 2) orice fel de activitate politică, în afara Frontului Patriotic, să fie exclusă.

Explozie la o mină în Franţa

— 2 MORŢI ŞI 5 RANIŢI —

Lille, 29 (Rador) — La mina Anzin, de lângă Dehain, s'a produs o puternică explozie de gaze. Sunt 2 morţi şi 5 grav răniţi. In mină lucrau 10 mineri.

Se crede că restul de 5 mineri, cari au fost închişi în galeriile minei, prin surparea pereţilor, nu vor mai putea fi salvaţi.

—oxo●oxo—

INUNDAŢII IN PENSILVANIA

New York, 29 (Rador). — **Grave inundaţii s'au produs în mare parte din statele Maryland, Virginia occidentală şi Pennsylvania.**

Numeroase localităţi sunt izolate. Pagubele sunt foarte mari.

Manevrele flotei ruseşti în marea Neagră

Moscova, 29 (Rador). — Agenţia Tass transmite:

Exerciţiile flotei sovietice din Marea Neagră, făcute sub conducerea amiralului Viktorov, s'au terminat.

Temele au fost executate în cele mai bune condiţiuni, dovedind antrenamentul şi buna pregătire tehnică a personalului din Marină.

—xox○xox—

Noul subguvernator al băncii Franţei

Paris, 29 (Rador). — **„Journal Oficial" anunţă azi dimineaţă că d. Breart de Boisanger a fost numit subguvernator al Băncii Franţei, în locul d-lui Guiraud, care a fost numit guvernator onorific.**

A demisionat rectorul universităţii din Lwow

Varşovia, 28 (Rador). — **Ziarele poloneze de azi dimineaţă anunţă că rectorul Universităţii din Lwow şi-a înaintat demisia din cauza incidentelor studenţeşti, care s'au produs, cu prilejul deschiderei noului an şcolar.**

—xox○xox—

Pentru aplicarea acordurilor dela Nyon, în Mediterana

Bizerta, 28 (Rador). — *Duminică este aşteptat să sosească în portul Bizerta crucişătorul italian „Ducele de Aosta", având pe bord pe un amiral italian.*

Impreună cu amiralii francezi şi englezi, amiralul italian va examina măsurile de luat pentru aplicarea acordurilor dela Nyon în Mediterana.

—oxo●oxo—

Soţia mareşalului Ciang Kai Shek, grav rănită într'un accident

Shanghai, 29 (Rador).—D-na Ciang Kai Shek, soţia mareşalului chinez Ciang Kai Shek a suferit un grav accident de automobil pe şoseaua Nanking-Shanghai.

De pe urma acestui accident d-na Ciang Kai Shek s'a ales cu mai multe coaste fracturate.

—oxo●oxo—

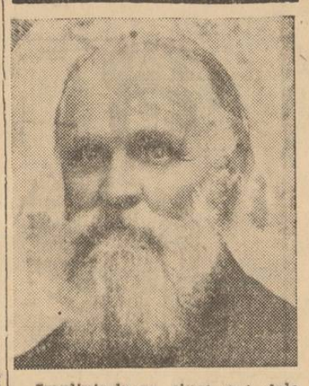

Implinindu-se cinci ani dela moartea scumpului nostru preot economul

DIMITRIE POPESCU

fost paroh al bisericei Hagiu din Capitală

familia roagă rudele şi prietenii să ia parte la parastasul ce se va oficia în ziua de Sâmbătă 30 Octombrie ora 10½ dim. la biserica Hagiu. 8

L'UNION DES FRANÇAIS DE ROUMANIE prie les membres de la Colonie de bien vouloir assister au Requiem qui aura lieu le Mardi 2 Novembre à 9 heures, à la Cathédrale, aller ensuite au tombeau du Soldat inconnu et au Cimetière Militaire.

Des autobus assureront le transport des membres de la Colonie. 10

Doamna Florica Georgescu şi copiii Sergiu, Monica şi Marilena, anunţă cu adâncă durere, rudelor şi prietenilor parastasul de 6 luni pentru neuitatul lor

MIRCEA BRÂNDUŞ

Serviciul funebru se va oficia Sâmbătă 30 Octombrie a. c., la orele 10½ dimineaţa la Biserica Popa Chiţu şi la Pâinea Zilnică. 12

Costin Stoicescu cu soţia sa Florica, şi Ştefania Stoicescu, aduc la cunoştinţa rudelor şi prietenilor că, împlinindu-se şapte ani dela încetarea din viaţă a scumpei lor mame şi soacre

Elisabeta Stoicescu

se va oficia, pentru pacinica ei odihnă, un parastas, Sâmbătă, 30 Octombrie a. c., ora 10½, la Biserica Popa-Soare din str. Dr. Burghelea. 9

✝

Mult întristaţii: Avocat Alecu Atanasiu fiu, cu soţia Tincuţa şi copiii Cornelia şi Andrei; Eufrosina fică cu soţul său Colonel Vasiliu Matei şi fiica lor Nana; Lt.-Colonel Atanasiu fiu cu soţia sa Adela şi copiii lor Ileana şi Ţiţi; Rodomontha fică cu soţul său Colonel Chiriţă Constantin; Puiu Isvoranu nepot de fică, au durerea a vă încunoştiinţa încetarea din viaţă a scumpului lor tată şi bunic

Ion Athanasiu

fost magistrat

în vârstă de 89 ani

încetat din viaţă Joi 28 Octombrie, orele 9 dimineaţa. Rămăşiţele pământeşti sunt depuse în biserica catedrală Domnească, iar înhumarea are loc la 30 Octombrie la orele 15 la cimitirul Eternitatea din Bârlad.

Aceasta ţine loc pentru orice invitaţie. 11

✝

A. R. P. A.

Asociaţia Română pentru Propaganda Aviaţiei, filiala Câmpina, aduce la cunoştinţă încetarea din viaţă a valorosului său pilot instructor adjutant-şef

Sgabercea Gheorghe

şi a elevului pilot gradul I

Săvulescu Ion

în urma unui groaznic accident de aviaţie. 40

✝

Familiile: Baravache, Sterghiu, Ştefan Georgescu, dr. S. Berberi şi Furcă aduc la cunoştinţă încetarea din viaţă a bunului lor

Nicolae Baravache

pensionar

în etate de 64 ani

decedat în ziua de 27 Octombrie 1937.

Inmormântarea a avut loc la Chişinău, la 29 Oct., ora 11 a.m. 15

✝

Nicu C. Panaitescu din Zătreni - Vâlcea, împreună cu fiica sa Lorica şi soţul ei, anunţă cu durerea în suflet, rudele şi pe toţi cei cari au cunoscut-o, încetarea din viaţă a scumpei şi neprţuitei lor soţie, mamă şi soacră

Elisa N. Panaitescu

în ziua de 11 Octombrie 1937. Inmormântarea a avut loc la Cluj în ziua de 13 cor., orele 3 p. m. 27

Familia anunţă rudele, prietenii şi camarazii, parastasul de un an a mult iubitului lor

LT. COLONEL

Constantin Merişanu

fost ofiţer de ordonanţă al M. S. Regina Maria

care va avea loc Sâmbătă 30 Octombrie ora 11 în biserica Schitu Măgureanu din bulevardul Schitu Măgureanu şi la Cimitirul Sf-ta Vineri. 18

Familiile Oteteleşanu şi Balasinovici anunţă rudele şi prietenii că parastasul de 7 ani al scumpei lor mătuşe

ELENA OTETELEŞANU

va avea loc Sâmbătă 30 Octombrie la ora 10½ a. m. la biserica Cuibul cu Barză, din str. Ştirbey Vodă. 13

D-na Ana Căpăţână cu Jan şi Constanţa, face cunoscut rudelor prietenilor şi celor ce l-au cunoscut şi iubit să ia parte la parastasul de 6 luni dela încetarea din viaţă a scumpului şi iubitului lor soţ şi tată, mult regretat

ROMAN CĂPĂŢÂNĂ

Sâmbătă 30, la orele 10.30 în Biserica Sf. Elefterie şi Cimitirul Sf. Vineri. 21

EPITROPIA ŞI CONSILIUL PAROHIAL AL BISERICII MANTULEASA

cu aceeaş durere şi regret anunţă enoriaşilor, prietenilor, rudeniilor şi cunoscuţilor pomenirea de 5 ani dela moartea fostului Pr. Paroh

Icon. N. Marinescu-Frăsinei

Slujba parastasului se oficiază Duminecă 31 Octombrie, a. c., orele 11 a. m. la bis. Mântuleasa şi la cimitirul militar Belu. 2

✝

Neconsolaţii: Sevasta Niculescu, Lilia şi Emil Codreanu; Valerica şi Locot. Petre Dimitriu, Anişoara şi Colonel A. Soreanu, Dina şi Dr. Adam, Crişan şi Horia Muşeţeanu şi familiile înrudite au durerea să anunţe încetarea din viaţă a scumpei lor soră şi mătuşe

Maria Colonel G. Stroescu

Inmormântarea va avea loc în ziua de 30 Octombrie a. c. la orele 11 în cimitirul „Eternitatea" din Galaţi. 3

✝

Nemângâiaţii: Căpitan Vasile Millo, soţ, David Tatos, tată, Mariana şi A. Ferhat cu copiii, Teodor Tatos, soră, frate, cumnat şi nepoate, precum şi familiile înrudite au nemărginita durere a vă anunţa pierderea scumpei lor

Florica Căpitan V. Millo

în etate de 31 ani

încetată din viaţă, după o grea suferinţă, Joi 28 Octombrie 1937.

Inmormântarea va avea loc Sâmbătă 30 Oct. 1937 ora 2,30, la cimitirul Armean „Eternitatea".

Cortegiul va porni dela locuinţa defunctei, Str. Eminescu No. 17.

Botoşani, Octombrie 1937.

8921